«Путешествие Маруси по Автозаводскому району»

МБДОУ «Детский сад № 116», 2022 год













Дорогие ребята и взрослые!

Рады представить вашему вниманию книгу – экскурсию по нашему родному Автозаводскому району.
Путешествуйте с любопытной девочкой – Марусей и ее бабушкой, слушайте об истории и интересных фактах достопримечательностей нашего района.
Ведь в этом году ему 90 лет!

Материалы для книги подготовили педагоги нашего дошкольного учреждения и его воспитанники.
Приятного чтения!

Заведующий, почетный работник сферы образования Российской Федерации,
Соколова Марина Филипповна

Карта Автозаводского района г. Нижнего Новгорода

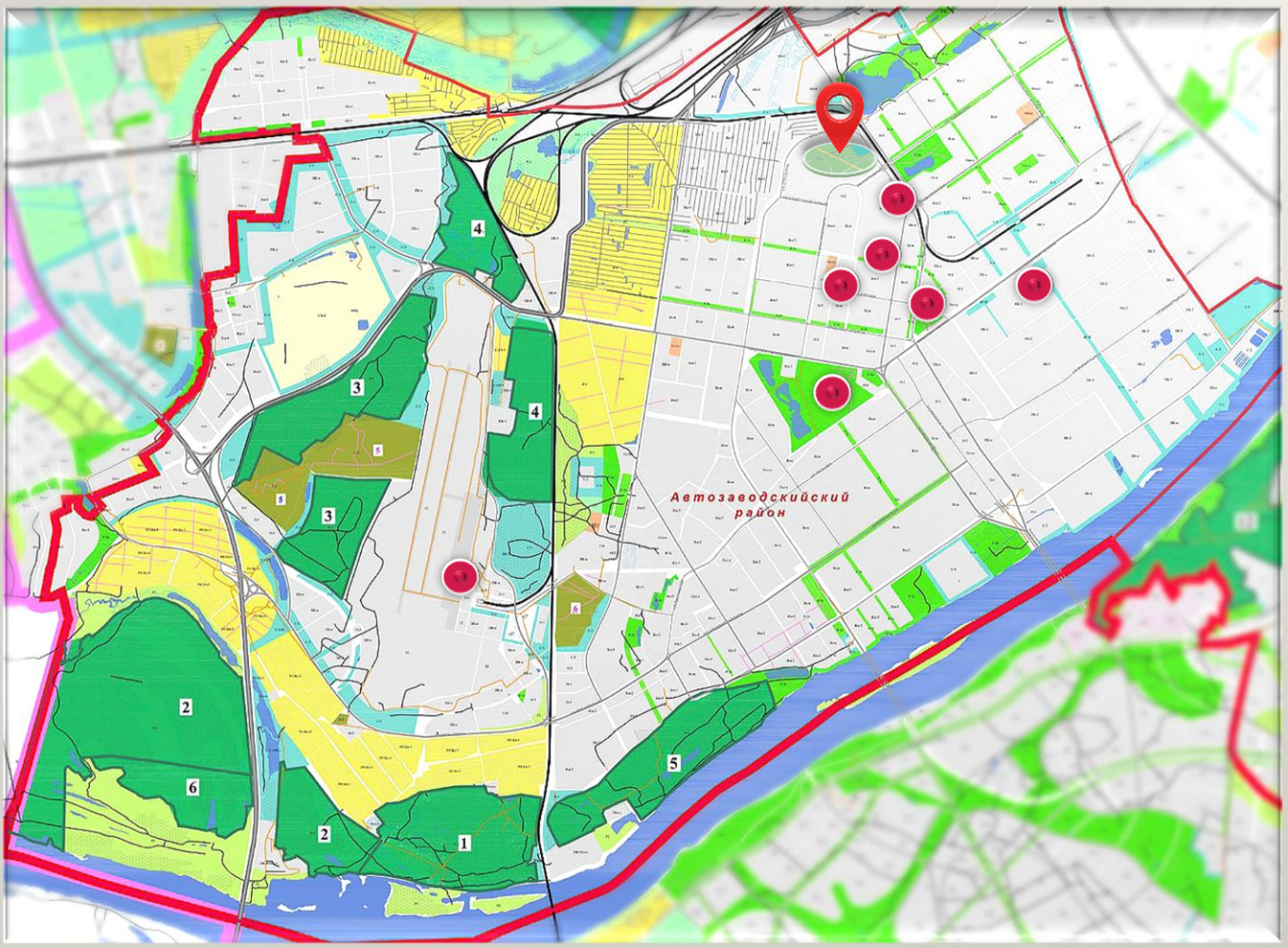

- МБДОУ «Детский сад № 116»
- Автомобильный завод ГАЗ и музей «ГАЗ»
- Монумент боевой и трудовой славы Автозаводцев
- Международный аэропорт «Чкалов»
- Парк культуры и отдыха, ДК «ГАЗ»
- Дворец спорта «Торпедо» им. В. Коноваленко
- Серобусыгинский квартал
- Стация «Счастливая» – Дворец Бракосочетания…



«Парк Славы»

Маруся сидела у окна и с нетерпением поглядывала на улицу. Сегодня – суббота. Это ее с бабушкой день. Значит они опять будут путешествовать по своему родному району. И вот уже Марусины каблучки весело считают ступеньки – во дворе ее ждет любимая бабушка

Держась за руку, Маруся успевала идти вперед по улице, скакать вокруг бабушки и слушать, что та рассказывает. Словно ручеек льется то-ли рассказ, то-ли сказка, а может и «взаправда». Про подвиг Мальчиша-Кибальчиша и всех русских людей на войне…

Остановилась Маруся. Тихо, спокойно вокруг. Лишь проехал мимо трамвай, да языки пламени поднимаются вверх. Это горит Вечный огонь в парке Славы в память и о Мальчише-Кибальчише и о всех тех, кто защищал нашу страну от врагов на войне и погиб там. А вечный он потому, что горит вечно: и летом, и зимой, и в дождь, и в снег – то есть всегда…





Маруся посмотрела вокруг: на вымощенной брусчаткой площади пред Вечным огнем появились нарядная пара с букетами цветов. Девочка догадалась – это молодожены. Совсем недавно к ее подъезду подъезжали украшенные цветами и бантами машины за ее взрослой соседкой Надей, которая выходила замуж… И пока Маруся вспоминала все это, на площади появилась еще одна пара, затем еще, еще и еще одна… Счастливые с большими букетами они направлялись к памятнику славы – Вечному огню положить цветы к его подножию, потому что помнят и чтут всех погибших за правое дело. А так как Маруся еще маленькая и замуж не собирается, то цветы можно принести просто так. В любое время, не обязательно на какой - то праздник. Девочка твердо решила – в следующий раз придет сюда обязательно с цветами. Чтобы помнить…

Минут пять Маруся ходила вокруг танка; ей было непонятно, что здесь делает эта старая машина. Все стало ясно и понятно после бабушкиного рассказа.

Оказывается, что танк – это тоже памятник. От слова память, помнить…Помнить о тех временах, когда во время Великой Отечественной войны на заводе делали различную технику. Танки, бронемашины от ворот завода отправлялись прямо на фронт, защищать не только родной город, но и всю нашу огромную страну от вражеских захватчиков. Правда город не был на линии фронта, а далеко от него, как говорили, в тылу. Но заводские корпуса непрерывно бомбила вражеская авиация, очень смелыми и отважными нужно быть, когда над твой головой фашистские самолеты со свистом сбрасывают вниз прямо на завод бомбы. Танки и снаряды для знаменитой «Катюши» делали не переставая и днем, и ночью. Взрослых не хватало, и у станков, и конвейеров стояли дети, чуть старше Маруси. Знаменитые грузовые машины «полуторки» по «дороге жизни» вывозили из осажденного Ленинграда детей, а туда везли продукты и хлеб. Теперь этот город называется Санкт – Петербург.







Маруся опять вздохнула… «Хорошо. Не визжат пули, не грохают снаряды…». Давно заприметила девочка на боковой аллее цветочек аленький в замке необычном. Подбежала к нему и даже испугалась немного: стоит цветочек совсем не аленький, а словно обожженный. Из живого в черный металл злой колдун его превратил. Успокоила бабушка: этот цветочек - тоже как памятник здесь стоит. И в мирное время гибнут люди: это в нашей стране все тихо и спокойно. А есть страны, где до сих пор рвутся снаряды, да визжат пули. И едет туда на помощь наша красная армия, да не все оттуда возвращаются. Вот и стоит цветок каменный в память о всех тех автозаводцах, кто не вернулся домой. Услышав все это, Маруся еще тверже решила, что в следующий раз сюда она уже придет с двумя букетами цветов.

Возвращались они с бабушкой молча, но спокойно на душе было у девочки: «Летят самолеты – привет Мальчишу, проплывают пароходы – привет Мальчишу, а придут люди – память Мальчишу и всем тем, кто погиб за то, чтобы над головой было голубое небо и светило яркое солнце!»

Игра
«Раскрась по номерам»

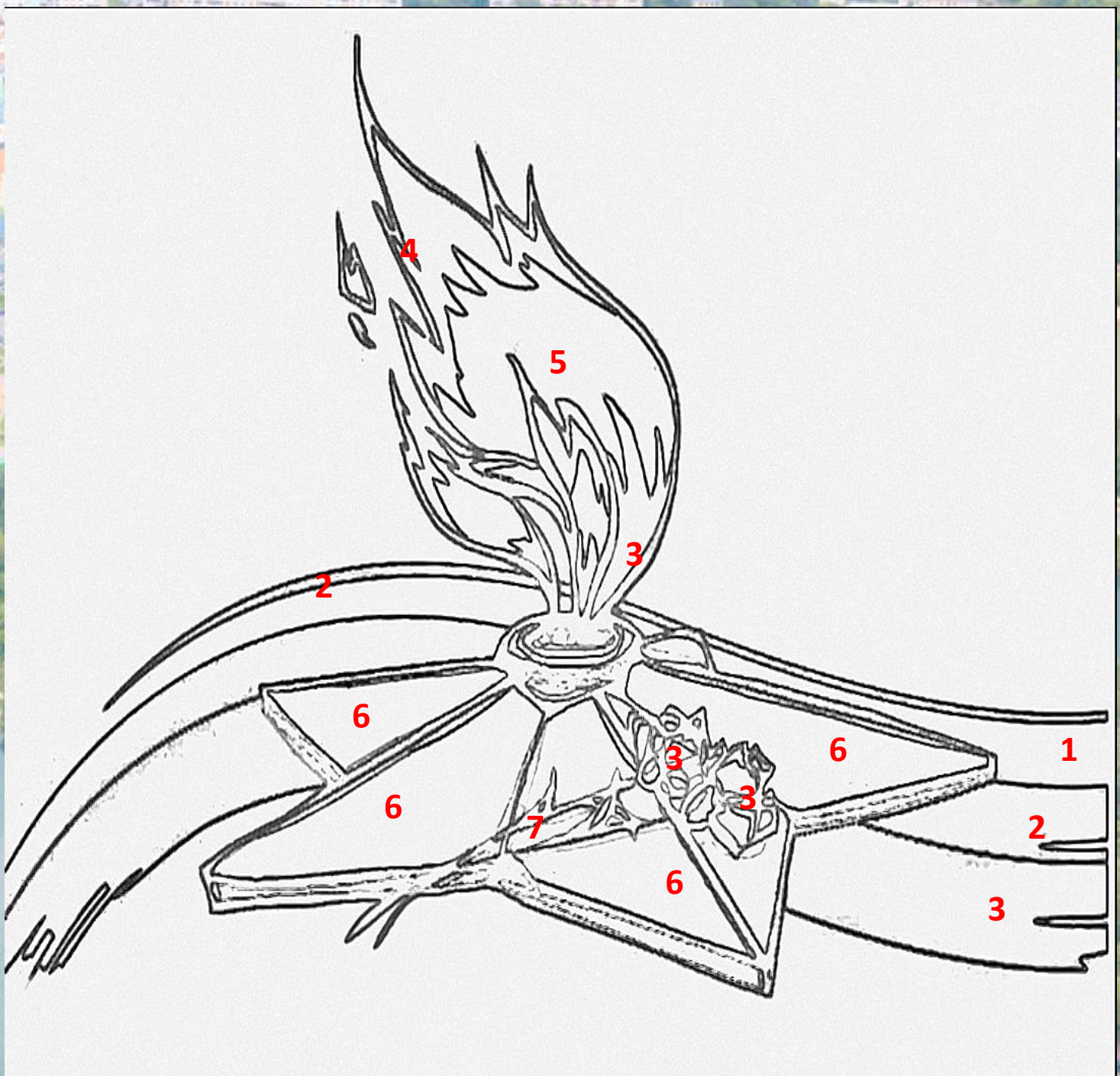

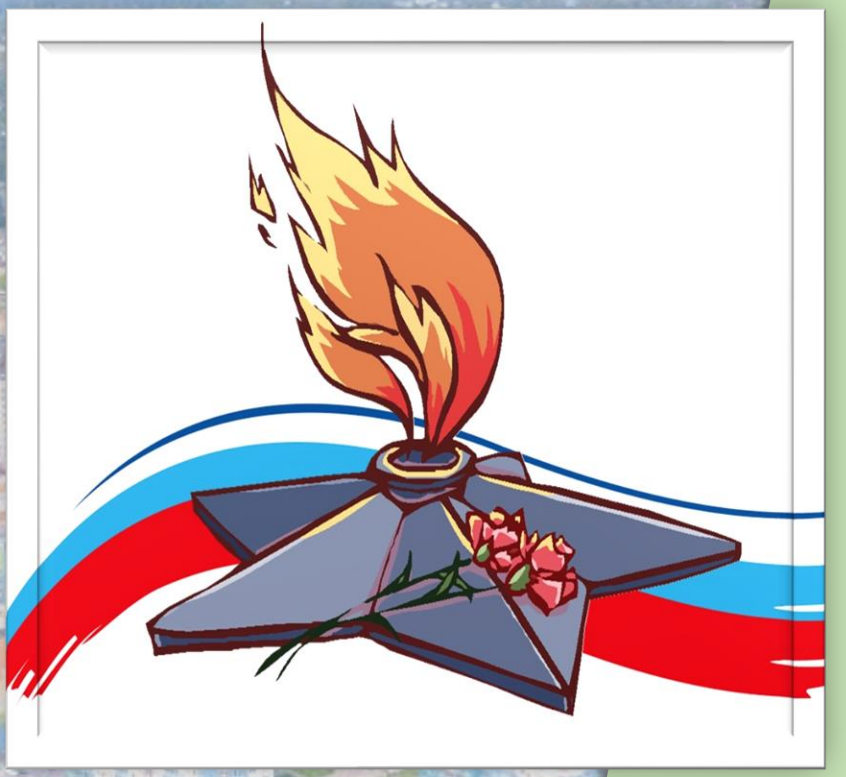

1

2

3

4

5

6

7



«Аэропорт Чкалов»

Маруся сидела и с грустью смотрела в окно: на улице шел дождь. Сегодня – суббота, так неужели из-за плохой погоды придется отложить интересную прогулку?

Дождь монотонно барабанил и его струйки, обгоняя друг друга, бежали по стеклу. Из-за этого все очертания предметов на улице были расплывчатыми и неясными. И вот уже не деревья, а огромные великаны шагают штопать прохудившееся небо. Небо прохудилось…

В двери повернулся ключ. Стряхивая с зонтика капли дождя, в квартиру вошла любимая бабушка! Загадочно улыбаясь, она подошла к компьютеру и вставила флешку. На экране появился двухэтажный интересный домик с колоннами и смешным автобусом перед входом. Картинка была совсем не цветная, а черно-белая. Затем появилось цветное здание с буквами на самом верху. Такое слово «аэропорт» Маруся знала, так как часто летела с мамой к родственникам в Санкт – Петербург. И, наконец, девочка увидела на экране здание из стекла и бетона, словно само готовое улететь в небо. Пока картинки сменяли друг друга на экране, неторопливый рассказ бабушки увлекал в интересное путешествие.



Давно в нашем городе был аэропорт, но не там, где он находится сейчас. И там до сих пор есть улица Аэродромная в память об этом событии, а нашего района тогда совсем еще не было. Но вот построили автомобильный завод и выросли недалеко от него прекрасные дома. Тогда и появился рядом аэродром, здание аэровокзала, взлетно-посадочная полоса и подсобные помещения. Назвали его «Стригино», также как и находившийся рядом поселок. Девочке понравилось это слово, оно очень подходило к деревянному домику – аэропорту: было в нем что-то волшебное, сказочное. Но Марусина сказка длилась недолго – в те времена война покатилась по всей нашей стране. После ее начала аэродром стал выглядеть по-военному: по краям лётного поля были установлены зенитные батареи для защиты от вражеской авиации, рядом в дубраве оборудованы землянки. Из аэропорта отправляли грузы на фронт. А еще здесь в военное время располагался госпиталь, где лечили раненых. А сразу после войны с аэродрома маленькие самолетики летали по всей нашей области и называли их ласково «кукурузниками». Рейсов было много во все удаленные места и даже в соседние области.

Шло время. Город рос, вырос и аэропорт. Построили новый аэровокзал и еще много-много разных зданий, которые обслуживали самолеты и людей, прилетающих в наш город и улетающих из него. Со второго этажа через большие стеклянные окна, можно было посмотреть, как взлетают и идут на посадку самолеты. Как к ним подвозят трапы, по которым спускаются пассажиры и садятся в специальные автобусы, которые везут их в аэропорт. Через некоторое время самолеты стали возить людей и в другие страны, и уже этот аэропорт стал маленьким.

И построили новое здание более светлое и просторное с самым современным оборудованием. Внутри его есть все, что нужно людям. В маленьких магазинчиках и кафе можно приобрести разнообразные сувенирчики и всякие вкусняшки или просто поесть. Ну, а если на улице, как сегодня – дождь, то пассажиров разместят в уютной гостинице до тех пор, пока погода не станет совсем «летательная». В 2019 году аэропорт переименовали в «Чкалов» в честь героя- летчика нижегородца Валерия Чкалова.

На экране появились небольшие шары оранжевого цвета, бабушка назвала их «черными ящиками». Маруся рассмеялась: как оранжевые шары могут быть ящиками да еще и черными? Вот тогда они с бабушкой и отправились на видео-экскурсию в музей авиации. Он находится у самого первого здания аэропорта через дорогу. Именно здесь можно внимательно рассмотреть и все узнать про эти самые ящики, которые не горят в огне и не боятся ударов, а по оранжевому цвету их легко отыскать, если самолет потерпит крушение. Когда летит самолет - в этом ящичке сохраняется все, что происходит вокруг, а после на специальном телевизоре можно все это посмотреть. Черный ящик – это не по-настоящему: просто никто не знает, что там внутри записано – тайна, как у волшебника.

В музее очень много частей самолета с кнопками и рычагами, которые можно и нужно трогать, крутить и нажимать на них. Оказывается на самых первых самолетах могли летать только четыре пассажира. И во время полета их одевали в теплые рукавицы, обували в валенки и закутывали в тулуп – это очень теплая шуба. Маруся прикрыла глаза и представила все это – ей опять стало весело. Еще в музее есть кресло для пассажиров «кукурузника», в котором можно посидеть и подождать своей очереди, чтобы потом «порулить» в кабине на месте пилота современного самолета.

Экскурсия закончилась, и Марусе опять стало весело: когда теперь у нее будет плохое настроение, она всегда будет вспоминать про «черные ящики», которые не ящики и совсем не черные…





Игра
«Соедини по цифрам»

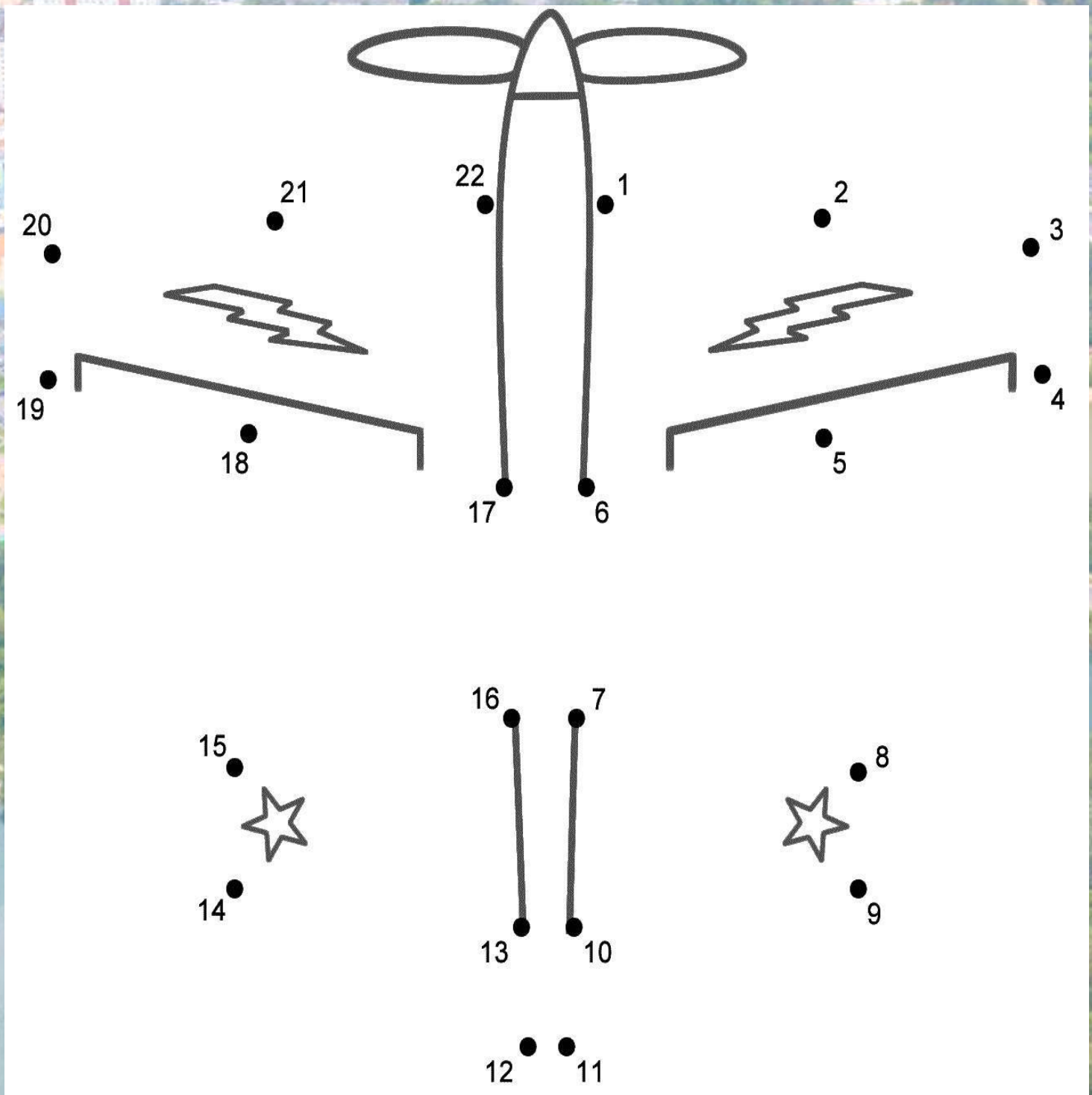

Игра
«Нарисуй по точкам»

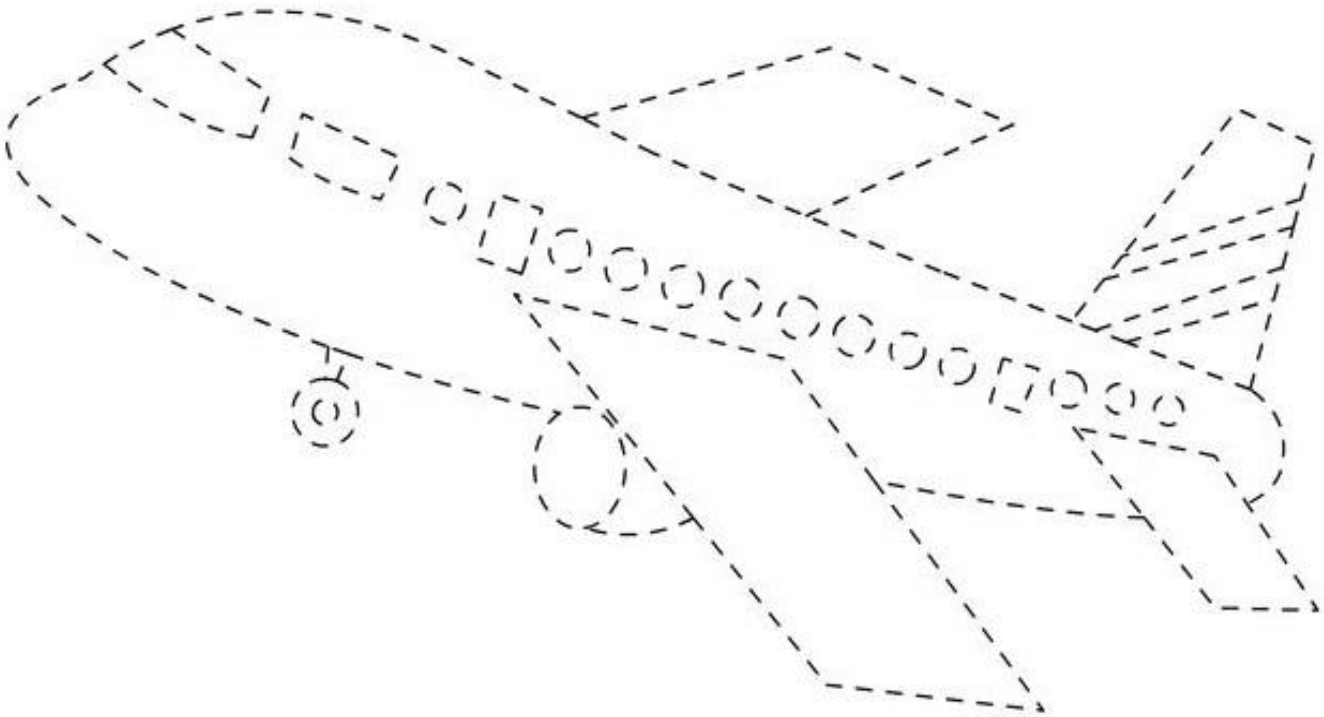

«Парк Культуры и отдыха»

Сегодня Марусино путешествие началось с троллейбуса. За окном мелькали дома, весело пробегали мимо машины. Троллейбус остановился, Маруся узнала – это остановка «Площадь Киселева». Здесь она часто бывала и с бабушкой, и с папой–мамой. Интересно, а куда они сейчас направляются?

Бабушка решила отдохнуть на скамейке в сквере перед большим желтым трехэтажным зданием с колоннами. Маруся знала, что это – Дворец культуры и построен он давно в самом центре района. Болтая ногами, девочка вспоминала, как они приходили сюда на новогодние представления, различные концерты и спектакли. На его сцене постоянно выступают знаменитые артисты и совсем неизвестные, маленькие, как она сама. А когда Маруся немного подрастет, то мама будет сюда приводить ее в танцевальную студию. А пока она занимается танцами, мама тоже найдет себе интересное занятие. А еще внутри можно важно пройтись по белоснежной широкой лестнице и, если прикрыть чуть-чуть глаза, то можно увидеть принца. Ведь внутри все так торжественно и красиво, как на приеме у короля.

Спустя немного времени, покормив вечно голодных голубей и воробьев, маленькая, но дружная компания двинулась в направлении парка. Маруся удивилась: почему сегодня они пошли не через ее любимые центральные ворота? Асфальтовая дорожка вела мимо высоких деревьев, почти как в настоящем лесу. Бабушка остановилась, а вместе с ней и девочка. Место было совсем неинтересное: просто дорожка, просто клумба, но бабушка загадочно улыбалась:

- *Я приглашаю тебя в мое детство, когда я была такой же маленькой, как ты сейчас. Закрывай глазки, Маруся. Вот на этом самом месте…*





Бабушкин голос завораживал и кружил, словно вовлекая в волшебную сказку. И девочка слушала и будто видела летний кинотеатр – красивое деревянное здание с арками – колоннами на центральном входе. Арки были украшены ажурными сеточками, поэтому само здание казалось легким и воздушным. Кинотеатр назывался «Родина» и являлся одним из важных и любимых мест автозаводцев. В нем в теплое время года показывались фильмы, проходили концерты, детские праздники. Но оно было деревянным и спустя много лет начало разрушаться. Бабушка предложила пройти по ее, бабушкиной, тропинке детства вдоль бывшего кинотеатра, сзади которого была сцена, а внизу стояли скамейки.

Дорожка вывела их к легендарной зенитке. Бабушка помнила, что когда она была еще маленькая, в парке стояла похожая зенитка, и бабушка – девочка любила крутить там все, что крутилось. И стоит в память об артиллерийском полке, защищавшем Автозавод от налета вражеской авиации. Немцы хотели уничтожить Горьковский автомобильный завод, потому что во время войны на нем выпускали грузовые автомобили, танки, самоходные установки и снаряды для «Катюши». Зенитка могла далеко и точно стрелять в разные стороны, поэтому, ее боялись немецкие танки и самолеты. Каждый год, 9 мая, около зенитки собираются ветераны войны и жители района, чтобы вспомнить обо всех артиллеристах. Тут Маруся подумала, что нужно будет принести цветы не только к Вечному огню но и сюда тоже обязательно.

Сквозь ажурные листья деревьев девочка увидела множество маленьких радуг, прыгающих в капельках воды. Маруся узнала место – это круглый фонтан на ее любимой аллее фонтанов. Бабушка, как всегда, присела в тени раскидистых деревьев на свою любимую скамеечку. А маленькая непоседа принялась бегать от фонтана к фонтану, разыскивая в мерцающих брызгах и струях водяных фей.

Сегодня у девочки не было настроения поиграть на детской площадке, покататься на разных качелях – каруселях. Да и в волшебный лес, бабушка называет его дендрарий, Маруся тоже не собирается. Хотя уверена, что там среди всяких разных деревьев ее ждут не только кузнечики, бабочки и всякие букашки, а еще и избушка на курьих ножках. Да и домовенок Кузя из ближайшей многоэтажки может сюда заглянуть. Ведь Маруся уже говорила: если их не видно – не значит, что их не существует.

Сейчас Маруся спешит к главным воротам парка, ведь именно их девочка считает входом в волшебный замок. Ворота не просто резные, а старинные, значит, волшебные. На высоких деревянных арках – столбах закреплены ажурные металлические двери, которые каждый вечер закрывают. И ночью внутри парка происходят чудеса и оживают сказки, а все жители детского города «Чиполино» весело катаются на аттракционах, которые так нравятся всем маленьким посетителям парка…

Маруся помахала на прощанье всем живущем в сказочном парке и вместе с бабушкой отправились в обратный путь домой.







Игра - лабиринт

«Помоги Марусе добраться до Колеса Обозрения»





Игра - лабиринт

«Выполни действия. Если получится число 10, Маруся получит шарики!»



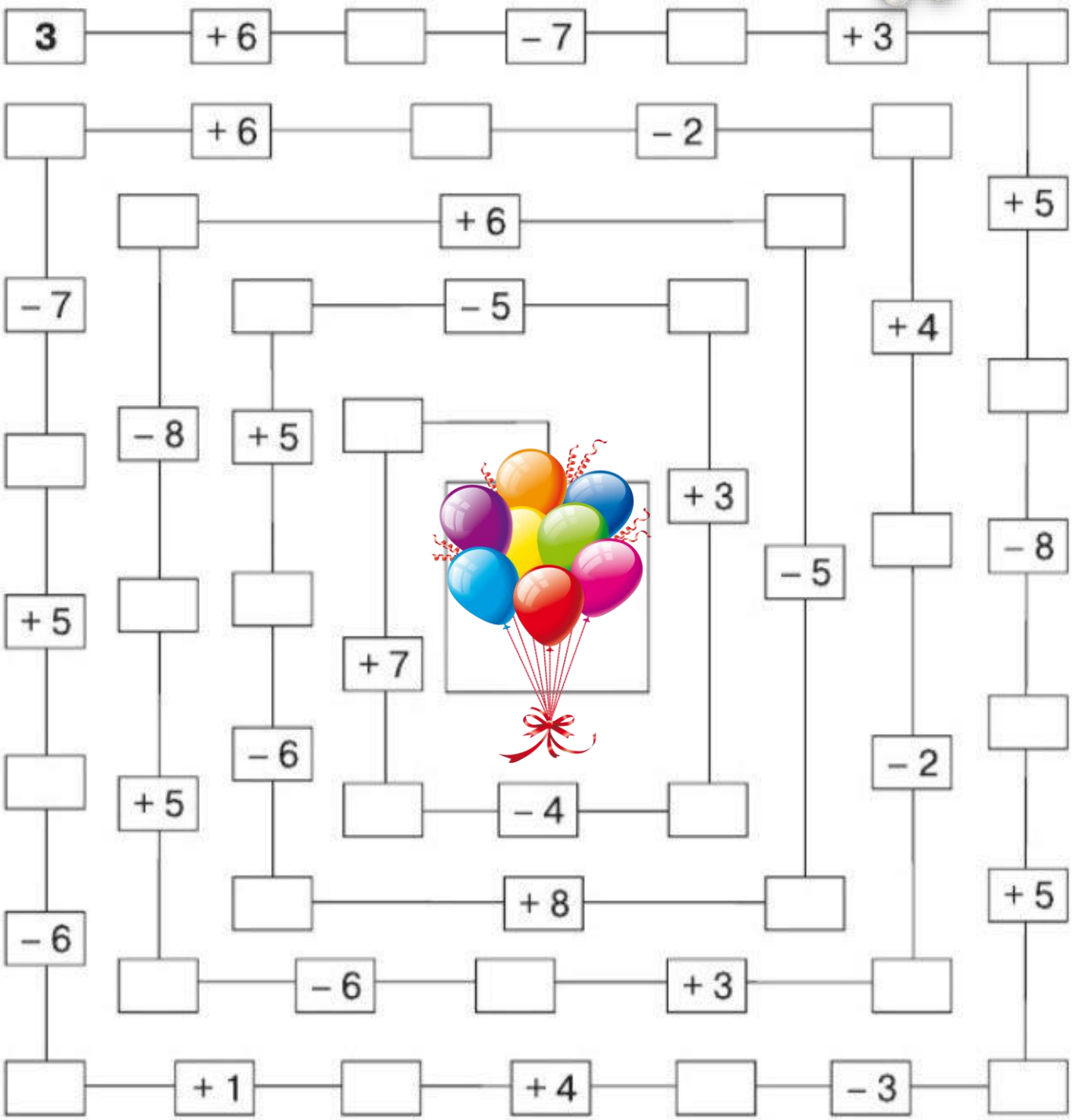

Музей «ГАЗ»

Маруся, переступая с ноги на ногу, нетерпеливо поглядывала на часы. Вредные стрелки специально застыли на одном месте и никак не хотели бежать на нужные ей циферки. Ведь, когда большая стрелка дойдет до двенадцати, а маленькая остановится на десяти – придет бабушка, и папа повезет их в музей машин.

И вот уже за окном папиной машины мелькают деревья, а длинный заводской забор весело едет вместе с Марусей. Автомобиль остановился около интересного здания, и бабушка с внучкой отправились в музей.

Здесь все было необычно: лесенка вела вверх, а экскурсия начинается со второго этажа! За стеклянными витринами, как в магазине, на полочках лежали разные документы. Они шелестели, что-то шептали, но Маруся никак не могла понять их. Девочка подумала, что она не совсем большая, поэтому и не может разобрать о чем говорят взрослые документы. Маруся вздохнула и еще раз внимательно принялась рассматривать непонятные для нее буковки: вдруг произойдет чудо и она их услышит. Девочка действительно услышала голоса, но доносились они откуда-то снизу. Тогда девочка стала тихонько спускаться на первый этаж, откуда доносились голоса.

В огромном, просторном, ярко освещенном зале мирно беседовали, как старые добрые знакомые, обыкновенные машины… Конечно, это были не простые грузовики и легковушки, а выставочные машины и у каждого была своя история, которой они делились друг с другом.





От старого грузовика с деревянной кабиной Маруся узнала, что давным-давно у нас в городе построили автомобильный завод. Все очень старались и завод построили быстро, где и начали выпускать вот этот самый грузовик и называли его ласково «Полуторка». У самых первых машин кабина была действительно деревянная, а во время войны у некоторых из них даже не было дверей. «Полуторка» прошла всю войну, а потом помогала восстанавливать города. После войны машина уже вся была из металла, не боялась плохой погоды и ее не пугало, что дороги были не асфальтовые. И Маруся еще раз послушала, что во время войны на заводе выпускалась военная техника: легкие танки, самоходные установки, двигатели к истребителям, самолеты.

Маруся привстала на цыпочки – откуда-то из глубины зала донесся голос. Она оказалась очень важной и нужной, соседние машины называли ее «ГАЗ 67». В военное время она была всем: вездеходом, автомобилем для командира и разведки, для перевозки раненых. А самое интересное – у первых машин руль был деревянным. Еще девочка подумала, наверное, это самый - самый первый «Джип», чем-то эта машина напомнила ей современный «Джип» дяди Вовы из соседней квартиры.

Маруся рассматривала фотографии грузовых и легковых автомобилей, их деталей; людей, которые изобретали их, а в разговор вступила интересная легковая машина. Соседи по залу ласково называли ее «Эмка» и «Эмочка». Судьба этой машины тоже связана с войной. Именно «Эмка» вместе с Красной Армией встретила Великую Отечественную войну и вместе с ней всю ее прошла, выполняя роль командирского (служебного) автомобиля.

Тут в беседу важно и с достоинством включился большой грузовик. Маруся тут же его узнала. Мальчишки приносили в детский садик такие же, только маленькие игрушечные машинки; одни называли их «Шишигами» другие – «ГАЗ 66». Они рассказывали, что у этого грузового автомобиля специальные проходимые колеса и он может ездить по грязище и всяким ямкам – кочкам. Грузовик до сих пор возит людей на экскурсии по горным рекам к водопадам. А еще девочка узнала, что он был на различных выставках и имеет несколько золотых медалей.

В беседу включились с чувством собственного достоинства две блестящие бежевые с коричневым легковые машины. Это были первые легковые автомобили, сошедшие с конвейера после войны и назывались громко и красиво «Победа» в честь победы нашей страны в Великой Отечественной войне. Это, конечно, в музее они такого цвета, а выпускались и беленькие, и серенькие и даже зелененькие. «Победа» даже побывала на выставке – ярмарке в городе Лейпциг.

А вот в дальнем углу большого просторного зала весело защебетала первая «Газелька» - Маруся узнала ее, похожую машину она видела на улицах города. Они бегают по дорогам и помогают людям: развозят грузы, пассажиров, в общем, дел хватает.

Девочка окинула взглядом просторный зал – сколько здесь еще всяких разных машин, а сколько разных интересных историй можно еще услышать… Но по лестнице застучали каблучки – это люди, пришедшие на экскурсию, вместе с бабушкой спускались вниз к Марусе. Машины, заслышав их, смолкли, а экскурсовод пригласила всех в зал в увлекательное путешествие по музею машин. Но это была уже совсем другая история…







Игра «Раскрась по образцу»



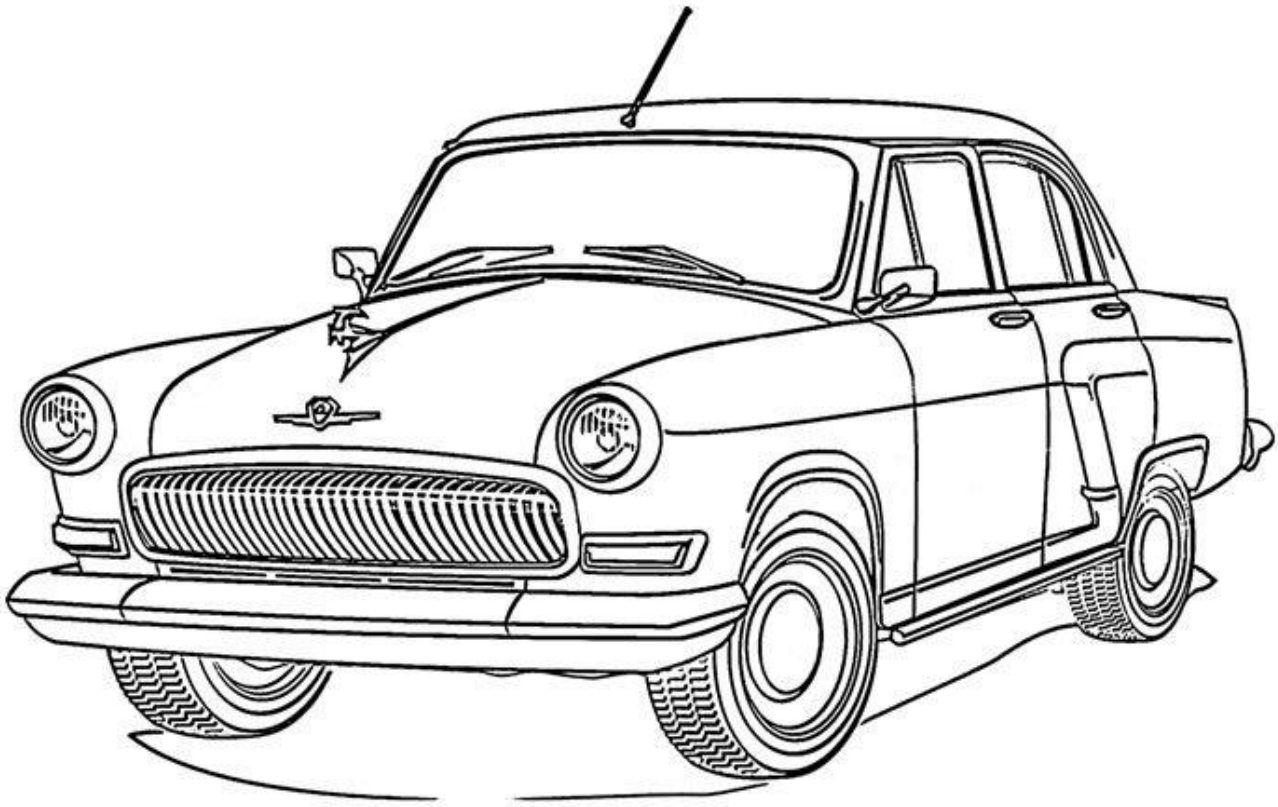


В роли бабушки – рассказчицы: воспитатель МБДОУ «Детский сад № 116» – Суслова Наталия Игоревна
В роли Маруси: воспитанница старшей группы № 8 МБДОУ «Детский сад № 116» – Заплатина Вика
Для иллюстрации книги использованы изображения из свободных источников сети «Интернет»
Авторы:
заведующий Соколова М.Ф.
заместитель заведующего Крымова О.В.
воспитатель Суслова Н.И.
МБДОУ «Детский сад № 116»
г. Нижний Новгород, 2022 год